Araçatuba e Região

ESCREVER... É ARTE!

FOLHETIM DE CIRCULAÇÃO MENSAL - Araçatuba, Junho de 2014 - Ano III - nº 11

EDIÇÃO ESPECIAL - MÊS DOS NAMORADOS

ENTREVISTA

A escritora Marianice Paupitz Nucera é a entrevistada do mês - confira:

Página 02.

Você sabe o real motivo de comemoração dos Dias dos Namorados? Se não conhece, leia...

Segundo a versão mais conhecida. a comemoração teria se originado na Roma antiga, no século III.

O padre Valentim lutou contra as ordens do imperador Cláudio II, que havia proibido o casamento durante as guerras acreditando que os solteiros eram melhores combatentes.

Além de continuar celebrando casamentos, casou-se secretamente, apesar da proibição do imperador.

Tendo se recusado a renunciar ao Cristianismo, Valentim foi condenado à morte. Enquanto aguardava na prisão o cumprimento da sua sentença, ele se apaixonou pela filha cega de um carcereiro e, milagrosamente, devolveu-lhe a visão.

Antes de partir, Valentim escreveu uma mensagem de adeus para ela, na qual assinava como "Seu Namorado".

A morte de São Valentim, 14/02, é tido como união: **Dia dos Namorados.**

No Brasil, desde 1949, a data é comemorada em 12 de junho, quando o publicitário João Dória trouxe a ideia do exterior e a apresentou aos comerciantes.

Como junho é um mês de vendas baixas, eles decidiram comemorar a data nesse mês e ainda escolheram a véspera de Santo Antônio, o santo casamenteiro como o Dia dos Namorados.

Mas, apesar de tudo, o mais importante é o casal realmente ser apaixonado, ser carinhoso e, acima de tudo: **amar!**

SÓ O AMOR É ETERNO!

AMAR É ARTE
E NEM TODOS SÃO ARTISTAS!

REUNIÃO DE ESCRITORES LITERATURA E MÚSICA

Acontece no próximo 28 de junho mais uma reunião mensal da UBE - União Brasileira de Escritores, Núcleo de Araçatuba/SP, às 9h, na Biblioteca Pública 'Rubens do Amaral'. Palestrante: *Yara Clarice R P de Carvalho.*

Editorial.....p.02
Entrevista.....p.02
Mensagem de Fé.....p.02
Emoções e Dúvidas.....p.03
Ipê Florido.....p.03
Humor.....p.03
Inverno.....p.04
Mensagem de Amor.....p.04
Eventos.....p.04
Mini Poemas.....p.04

ESCREVA - contato@aracatubaeregiao.com.br
VISITE - **www.aracatubaeregiao.com.br**

EDITORIAL

***M**ês de Junho – Edição Especial: o Folhetim **'Araçatuba e Região'** está buscando novas soluções em suas publicações, como esta que é apresentada.*

***N**este sexto mês do ano, especialmente nesta 11ª Edição, Dia dos Namorados: 12 de junho, este Folhetim gostaria de enviar flores a todos os enamorados, mas como não é possível, aqui se vão flores para todos os casais de enamorados.*

A** lua prateada, que brilha no céu recheado de estrelas, estará mais brilhante ainda – logo, estes dias podem prometer muito mais do que se espera: **muito amor, muitíssimo amor, muitíssimo amor!

O EDITOR

PEDRO CÉSAR ALVES
MTE nº 71.527-SP

ENTREVISTA

A entrevistada desta Edição é a escritora **Marianice Paupitz Nucera**, que recentemente publicou o livro 'De retalho em retalho'. A escritora participou de todas as Experimentâneas (pelo Grupo Experimental da Academia Araçatubense de Letras) – total de 11 edições. Também participou da Coletânea 'Tantas Palavras 1' (UBE), Coletânea 'Estação Sala de Aula' e a 'Coletânea dos 100 anos de Araçatuba'. Atualmente também escreve para o Jornal "Folha da Região". Escreveu também poemas com o cognome de "Galega Mariano", no extinto Jornal "A Comarca".

Folhetim: Defina um pouquinho de: quem é Marianice?

Marianice: Um ser que questiona as mazelas da vida, e utopicamente tenta com pequenas ações mudá-las.

Folhetim: Como se sentiu ao ser indicada para a AAL – Academia Araçatubense de Letras?

Marianice: Muito feliz, pois venho há mais de quinze anos me dedicando à Literatura local, e vejo isto como um reconhecimento do meu trabalho.

Folhetim: Para os próximos anos, qual a sua pretensão literária ?

Marianice: Estou com um livro de poemas pronto, e um romance em caminho. Vamos ver o que acontece.

Folhetim: Qual a sua visão literária para Araçatuba? E para a nossa Região?

Marianice: Pois é, houve um movimento maior nos últimos dois anos, espero que continue crescendo.

TENHA FÉ EM VOCÊ!

É justamente quando as coisas vão mal que as suas habilidades podem fazer a diferença. A melhor hora para tomar atitudes que manterão as coisas fluindo a seu favor é quando tudo está contra você. A melhor cura para a falta de coragem é a ação. Não fique sentado sentindo pena de si mesmo, faça algo! Você entrou nesta situação. Você pode sair dela e seguir em frente para uma vida de sucesso e conquistas. Todas essas coisas acontecem quando você começa a tomar o controle do seu próprio destino. Tenha consciência de que suas ações determinam seu futuro. Algumas das maiores conquistas acontecem quando atitudes corajosas são tomadas em meio à situações desencorajantes. O que você pode fazer ainda hoje, agora mesmo, para chegar mais longe? Vislumbre o futuro e comece a agir já. Tenha fé em você mesmo e cresça!

- (Internet)

IMPRESSÃO
EMERGRAF IMPRESSOS GRÁFICOS
Araçatuba-SP - Fone(18) 4141-2449
Tiragem: 1.000 exemplares

VALORIZE A CULTURA!

EMOÇÕES E DÚVIDAS

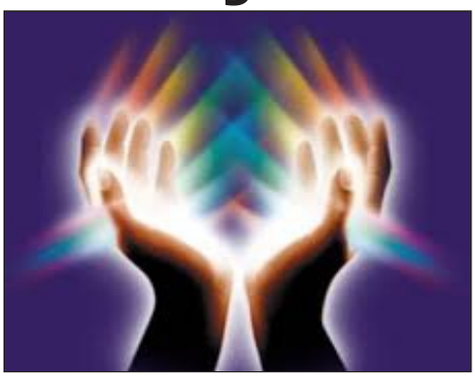

Não sei dizer direito, mas creio que a emoção está entre as características que mais mexe com o ser humano – creio que mais que ela – mas num sentido negativo, fica a dúvida. Ter dúvida leva qualquer um ao desespero e, por consequência, a tomar decisões precipitadas, ou não. E, nestes casos, o que fazer de verdade para que tias decisões não sejam tomadas?

Sentir-se emocionado pode ser um estado de alma um pouco elevado, ou até muito elevado – talvez o ser humano não compreenda o real significado – eu, como humano, também não compreendo, apenas faço reflexões sobre o assunto. Às vezes fico a pensar nas emoções do dia a dia e pouco concluo. Agora convido o leitor também a fazer reflexões.

Às vezes concluo que o pobre coração humano não aguenta as emoções se estas acontecerem constantemente. Os batimentos cardíacos se elevam e, consequentemente, tudo se eleva e o resultado pode ser não o esperado: pode causar transtornos. Transtornos, às vezes, de certo modo irreversíveis. Mas é o fim de toda humanidade. A única certeza que temos.

Agora, terrível mesmo deve ser a dúvida – deve ser não, é. Machado de Assis – um dos maiores escritores brasileiro e fundador da Academia Brasileira de Letras – em seu livro publicado em mil e novecentos, o clássico Dom Casmurro, deixou-nos o que mais o ser humano teme – a dúvida. Houve ou não houve traição? Bentinho foi traído, ou não?

Será que Capitu o traiu? Ou será que é apenas uma colocação de um 'velho, talvez um pouco rabugento', que não se contenta em receber da vida o que lhe proporcionou? De um ser que não conseguiu seguir o próprio caminho – como deixou escrito: não uniu as pontas da vida. E ainda: ficou só em seus dias finais.

E falar em unir as pontas da vida – quem será que consegue unilas? Ou, será que a escrita ali presente representa a realidade e condição única do ser humano? Creio que sim – pelo menos para este que vos escreve. Realidade porque no espaço de tempo muitas coisas se perdem e condição única do ser humano por ser uma criatura pensante – se estou certo? Não sei.

Então, como a dúvida é a maior crueldade presente na vida do ser humano – como resolvê-la? Ir atrás? Ou morrer com a dúvida a pender dores em gotas aos sentimentos como um todo? Eis a questão! Dúvida, cruel dúvida! Quem a sanará perante os olhos dos homens? Diga-me, senhora Dúvida, como a persuadir a contar-nos a verdade?

Se voltarmos ao livro em questão – creio que Machado de Assis está a revolver no túmulo. Um enigma que, pelo menos pelo meu ponto de vista, jamais será resolvido. Fiz, em determinado ano de meu trabalho, um tribunal para julgamento de Capitu. Interessante: todas as acusações que sobre ela pairaram não foram 'provadas'. Sentença final – absolvida! Faltam provas.

Assim é a vida ao propor-nos certas questões. Dá-nos emoções, mas também dá-nos muitas dúvidas – ser ou não ser acaba sendo a questão, ou seja – acredite ou não, e se quiser. Às vezes dizemos que o tempo esclarece as dúvidas, mas nem sempre o senhor Tempo consegue esclarecer.

Logo, ter emoções faz parte da vida do ser humano, mas ao mesmo tempo temos – ou nos é dado, proporcionado, muitas dúvidas. E como saná-las? Aí reside toda a questão que nem mesmo o senhor Tempo consegue esclarecer. E morremos na dúvida – aliás, por isso somos humanos. **- por Pedro César Alves**

IPÊ FLORIDO

Como és belo! Por onde passo durante o horário do meu trabalho te encontro predominante no verde dos sítios e nas estradas empoeiradas desta época: sempre formoso! Suas cores rosa, roxo, pink e muitas outras, uma arvore tão robusta, com flores tão delicadas, tu enches meus olhos de alegria! Gostaria de chegar mais perto, mas não posso chegar téti, mas creias que não passas desapercebido aos meus olhos e ainda passas uma energia tão grande. Vejo como Deus é perfeito em suas criações! Chegará o momento de suas flores caírem, mas te esperarei pelo próximo ano com todo anseio, pois sei que vou te ver sempre, meu lindo ipê florido.

- por Edmary Chacon.

«Criticar a si mesmo é uma prova de sanidade, mas julgar a vida alheia é o princípio da estupidez.»

(Maycon R. de Melo)

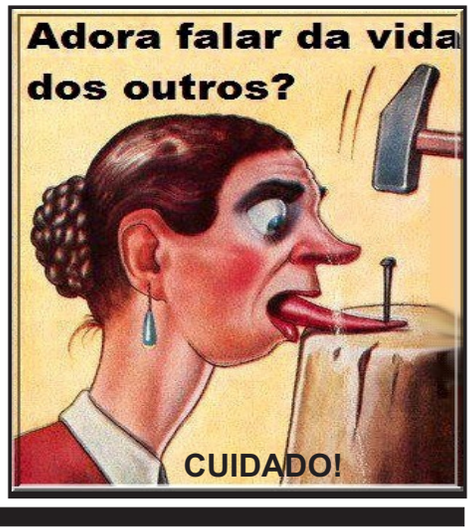

INVERNO

Deus tenha piedade de meus vasos vazios
Pois nenhuma flor brotará mais,
Deus tenha piedade de minhas noites vazias,
Pois o sol não amanhecerá mais,
Deus tenha piedade de meus olhos vazios,
Pois nenhuma lágrima cairá mais,
Deus tenha piedade de meu sono vazio,
Pois nenhum sonho nascerá mais,
Deus tenha piedade de meu coração vazio,
Pois nenhum amor queimará mais,
Deus tenha piedade de minha alma vazia,
Pois nenhuma esperança iluminará mais,
Deus tenha piedade de meu futuro vazio,
Pois não haverá mais flores, mais sol, mais
[lágrimas, mais sonhos,
Mais amor, mais esperança, mais futuro...
Deus tenha piedade de mim.

Larissa Alves

MENSAGEM
ETERNOS NAMORADOS

Não existe nada mais agradável que acordar de manhã e lembrar de um rosto lindo e meigo que faz parte dos meus dias. O melhor amor é este, que vive um amor coragem, superando tudo, com um sentimento que mesmo entre idas e vindas prevalece e cresce a cada dia.

Amor, você é até mais do que eu sempre desejei e talvez mereça, mas veio no momento certo para mudar minha vida e me fazer mais feliz. Tenha a certeza de que o meu presente do Dia dos Namorados é você, e eu irei cuidar da melhor forma possível e amar para sempre.

Feliz Dia dos Namorados! - (INTERNET)

Sua ajuda é muito importante para mantermos este Folhetiim mensalmente, portanto, toda ajuda é bem-vinda.

Assine o nosso Folhetim, e/ou traga seu anúncio para cá.

AS NOTICIAS DE SUA CIDADE E REGIÃO

EVENTOS GRATUITOS EM ARAÇATUBA

TEATRO «CASTRO ALVES»
13/06 - Seresta dos Namorados - 20h.
14/06 - As canções dos miseráveis - 18h.

TEATRO «PAULO ALCIDES JORGE»
28/06 - Concerto: Rafael Zago e Amigos - 20h.

ATENÇÃO
Seus eventos podem ser enviados para o e-mail:
contato@aracatubaeregiao.com.br

MINI POEMAS - Pedro C Alves

INVASÃO
O amor faz a gente invadir...
Invadir a vida alheia,
A alma alheia...
Sempre na procura de algo mais...

POESIA
Reunião dos pensamentos,
Da novela, do cinema,
Da imaginação, da fantasia...
Poesia: emoção à flor da pele!

ESCOLHA
'Ora isto, ora aquilo'
Como dizia a poetisa
E lá continuamos a escolher...

DOE VIDA, DOE SANGUE!

ESPAÇO RESERVADO
FONE (18) 99702-5883
ANUNCIE AQUI!